Организованность, и только организованность решит успех на уборке хлебов!

1214 центнеров зеленой массы с гектара

Чечено-Ингушская АССР. *Коллектив научных сотрудников Сунженского опытно-мелиоративного пункта в течение ряда лет ведет исследовательскую работу по возделыванию различных сортов кукурузы на поливных землях.*

В прошлом году было получено в среднем с гектара кукурузы в початках 286 центнеров, а зеленой массы—1.214 центнеров.

Этой весной во время посева кукурузы было положено по одному зерну в каждое гнездо и организован тщательный уход за посевами. Сейчас высота растений на отдельных участках достигает пяти метров. Ожидается урожай не менее 160 центнеров зерна с гектара.

На снимке: посевы кукурузы на полях Сунженского опытно-мелиоративного пункта.

Кукурузу—в силос!

С кем бы вы не заговорили о урожае кукурузы в текущем году, беседа сводится к одному: она выросла замечательная! Выросла «королева полей» на больших массивах и обещает дать много питательно кормов для общественного животноводства колхозов.

Но хлеборобы знают, что мало дело вырастить урожай, другое—своевременно убрать, не допустить потерь или гибели его. Август не балует тружеников полей погодой. Ежедневно выпадающие дожди сдерживают уборку зерновых и льна, проведение сева и многих других работ. Конечно, ненастье не может задерживать уборку и силосование кукурузы — этого ценного сочного корма.

С мест поступают хорошие сообщения. Труженики сельхозартелей «Победа», имени Сталина, «Вперед», «Моряк» и некоторых других вывели на поля кукурузоуборочные комбайны, конные косилки и другими путями ведут уборку стеблей. 350—400 центнеров зеленой массы с каждого гектара намерены получить в этих колхозах. Это значит, что 2,5—3 тысячи тонн сочных кормов дополнительно будет заложено в каждом из этих хозяйств для общественного животноводства на зиму.

Хорошо восполнить запасы кормов за счет кукурузы в текущем году имеют возможность все колхозы района. Для этого надо лишь не допустить сроков уборки ее.

Опытные хозяева знают, что медлить с уборкой этой культуры нельзя. Понижение температуры воздуха в сентябре не будет способствовать росту кукурузы, а возможные ранние заморозки могут принести вред или даже погубить ее. Поэтому нет сейчас ничего более важного, чем использовать ненастную погоду для уборки и силосования кукурузы в колхозах.

Непростительную ошибку допускают руководители колхоза «Перелом», до сих пор благославляющие скармливание кукурузы в качестве подкормки скоту. Сейчас не то время, чтобы нельзя было обойтись без кукурузы. Клеверная отава, картофель могут быть с успехом использованы в подкормку, а кукуруза вся до единого стебля должна быть убрана и засилосована.

Начало работ по уборке кукурузы в районе вызывает законную тревогу. Силосоуборочные комбайны имеются лишь в колхозах имени Сталина, «Вперед», «Память Сталина», а посевы кукурузы определяются в большинстве хозяйств от 60 до 90 гектаров.

Руководителям колхозов «Перелом», «Борьба», «Путь к коммунизму», имени Ленина и другим предстоит серьезно подумать о том, как организовать уборку кукурузы на массивах 60—70 гектаров. Надо прямо сказать, что эту задачу общими призывами не решить, здесь нужна большая организаторская работа.

Задача всех партийных, комсомольских организаций, правлений колхозов и специалистов сельского хозяйства—принять все меры к успешному проведению работ по уборке и закладке кукурузы в силос.

Пролетарии всех стран, соединяйтесь!

Заря коммунизма

Орган Рамешковского райкома Коммунистической партии Советского Союза и районного Совета депутатов трудящихся Калининской области

№ 104 (4053) | Воскресенье, 28 августа 1960 года | Год издания XXX | Цена 15 коп.

С колхозных полей

В передовой бригаде

Первенство в соревновании среди бригад колхоза „Моряк" держит Исачихинская бригада—бригадир Н. Чернышов. С первых дней полевой страды колхозники этой бригады с большим трудовым подъемом ведут уборку выращенного урожая.

Лен на площади 35 гектаров уже обмолочен и разостлан. Установлено постоянное наблюдение за его вылежкой.

Неблагоприятная погода помешала широко использовать комбайны, но здесь не растерялись перед возникшими трудностями. Приспособив косилки, колхозные машиноведы заканчивают уборку зерновых культур.

Озимый сев на площади 33 гектаров проведен рядовым способом в лучшие агротехнические сроки.

М. Смирнов,
агроном колхоза.

Семенники убраны

Основой культурного земледелия в наших условиях является травопольный севооборот. Высевая многолетние травы, мы имеем возможность укрепить кормовую базу, создать лучшие предшественники для ценной технической культуры—льна.

Для полного освоения травопольного севооборота нужен семенной материал. Ряд бригад нашего колхоза специализируется на производстве семян клевера и тимофеевки. Выращивает их и жихмевская бригада (бригадир В. Пронин).

Как только семенники достигли уборочной спелости, полеводы в содружестве с механизаторами приступили к их уборке и 23 августа завершили ее.

В. Виноградова.
Колхоз „Путь к коммунизму".

Выше темпы уборки зерновых и льна!

Ход уборки урожая колхозами района по состоянию на 25 августа 1960 года

(в процентах к плану)

Наименование колхозов	Сжато и скошено зерновых	Обмолочено льна	Разостлано льна к обмолоту	Обмолочено семян многолетних трав	Посев озимых
Красная Звезда	90	82	100	27	88
Путь к коммунизм.	71	78	82	37	78
Восход	69	30	23	17	41
Заветы Ильича	66	26	45	—	34
Имени Ленина Рамешковского с/с.	63	72	88	26	61
Смена	63	44	61	16	29
Память Сталина	58	67	88	14	62
Дружба	58	67	80	—	92
Вперед	57	65	63	7	63
Имени Калинина	56	73	50	—	66
Медведихинск. с/с.	55	53	93	6	24
Прогресс	54	53	75	9	57
Имени Ленина Заклинского с/с.	54	45	76	20	59
Трудовик	54	24	57	8	89
Новый мир	52	25	28	3	51
Борьба	49	29	75	70	59
Новь	48	63	94	18	68
Моряк	46	83	77	—	36
Великий путь Имени Калинина Дневского с/с.	46	59	30	15	89
Имени Жданова	46	37	84	—	51
Победа	45	81	82	27	60
40 лет Октября	45	75	69	—	71
Имени Сталина	42	37	91	12	24
Передовик	41	41	60	9	50
По новой дороге	39	40	60	—	55
Перелом	38	40	40	10	25
По ленинск. пути	32	12	19	—	81
Итого по району	53	56	76	12	57

Идут работы на полях

Украинская ССР. *В Винницкой области начались осенние полевые работы. Колхоз имени Мичурина в сжатые сроки завершил уборку хлебов и первым в Хмельницком районе приступил к севу озимых культур.*

На снимке: сев озимой ржи в колхозе имени Мичурина.

Партийная жизнь

Строго соблюдать Устав КПСС

Устав КПСС предъявляет большие требования к коммунистам за соблюдение партийной и государственной дисциплины. В нем записано, что нарушение партийной и государственной дисциплины является большим злом, наносящим ущерб партии, и потому не совместимо с пребыванием в ее рядах. Там, где забывается это уставное требование, на лицо проявление уродливых явлений, позорящих высокое звание коммуниста.

Принижено это требование в первичной партийной организации колхоза «Красная Звезда». Низкий уровень организаторской и политической работы в парторганизации привело к тому, что здесь участились случаи нарушения отдельными коммунистами партийной и государственной дисциплины.

Член КПСС Румянцев П. С. за дебош в общежитии РТС в прошлом году был подвергнут суду за мелкое хулиганство и осужден на 15 суток. Казалось бы, что этот случай должен был послужить сигналом для широкого обсуждения на партийном собрании. Однако, этого не случилось.

Партийная организация прошла мимо факта, позорящего высокое звание члена КПСС. Не принципиальное отношение со стороны парторганизации к факту неправильного поведения коммуниста послужило поводом к тому, что Румянцев в последующем дважды учинял скандалы и дебош. Своего поведения он не изменил и сейчас.

Член КПСС Роганов, будучи в пьяном состоянии, утерял партийный билет. Большинство коммунистов были встревожены таким поведением товарища и потребовали от секретаря парторганизации тов. Берегова обсудить вопрос на партсобрании об основных требованиях устава КПСС, предъявляемых к коммунистам. На партсобрании коммунисты правильно вскрыли ряд недостатков в работе партийной организации, наметили мероприятия по улучшению внутрипартийной работы. Но не все коммунисты сделали для себя выводы из решения этого собрания.

На очередное партийное собрание без уважительных причин не явились члены КПСС Седов, Смирнов, Трешкин. Вместо того, чтобы дать политическую оценку их неправильным действиям, партийное собрание ограничилось лишь обсуждением. Только поэтому в последующем пришлось обсуждать на партийном собрании членов КПСС т. т. Белякова, Смирнова, Трешкина за то, что они занимались выпивками в рабочее время.

Корни безобразий здесь зашли глубоко. 20 июля в день религиозного праздника в дер. Железово член КПСС Беляков, будучи в пьяном состоянии, на почве хулиганских побуждений избил тов. Смирнова, нанеся ему тяжелые телесные повреждения. Партийное собрание, обсуждая поведение члена КПСС Белякова, объявило ему строгий выговор с занесением в учетную карточку. Бюро РК КПСС дало серьезную оценку этому позорящему звание коммуниста факту, утвердив решение первичной партийной организации.

Коммунистам первичной партийной организации колхоза «Красная Звезда» следует правильно понимать ленинское указание о том, что «всякий член партии ответственен за партию и партия ответственна за всякого члена». Это указание стало нормой партийной жизни, оно лежит в основе того постоянного контроля, который осуществляют партийные организации за деятельностью каждого коммуниста.

Главный метод партийной работы—это убеждение, воспитание коммунистов. Но это не означает, что мы должны безнаказанно проходить мимо фактов нарушения норм партийной жизни, где это обрело систему.

Партия сильна монолитностью и сплоченностью своих рядов, единством своих действий. Воспитывать всех коммунистов в духе строгого соблюдения Устава КПСС, непримиримости ко всем отклонениям в работе и в поведении от норм партийной дисциплины и коммунистической морали—долг всех партийных организаций.

П. Тяпкин,
инструктор райкома КПСС.

Повысим качество льна

—Сделаем наш калининский лен лучшим в стране—с таким призывом обратились колхозники, механизаторы, специалисты сельского хозяйства, рабочие и инженерно-технические работники льнозаводов Краснохолмского района ко всем льноводам нашей области.

Эта ценная инициатива заслуживает поддержки и особого внимания.

Колхозники нашей артели горячо одобряют это патриотическое начинание.

Лен—наше богатство. Мы уже научились выращивать неплохие урожаи этой технической культуры. Как правило, лен размещаем по пласту многолетних трав. За ним ведем заботливый уход.

Обсуждая обращение краснохолмцев, мы решили повысить качество льноводческой продукции. С этой целью околот и расстил льна закончим к 1 сентября. Годовой план сдачи льнотресты решено выполнить к 7 ноября.

—Лен родится дважды — один раз в поле, другой раз на стлище,—говорит народная мудрость. Помня об этом, мы выделили ответственных лиц, в обязанность которых входит наблюдать за вылежкой льна, трести, подсортировкой ее перед отправкой на льнозавод.

Нынче мы сделаем все возможное, чтобы повысить выход за счет улучшения качества льноводческой продукции. Льноводы дали слово сдать всю тресту государственному номерами не ниже 1-го, льноволокно от 10 номера и выше.

Делом отвечая на призыв краснохолмцев, льноводы шестой, восьмой и десятой бригад полностью закончили околот и расстил льна. Сейчас они приступили к первичной обработке льнопродукции.

А. Венцова,
Колхоз им. Ленина.

Строительство аэродрома в Кабуле

Близ столицы Афганистана города Кабула с помощью советских специалистов строится гражданский аэродром. Полным ходом идут работы по сооружению взлетно-посадочной полосы, которые будут закончены в будущем году. Началось строительство аэровокзала, его сдадут в эксплуатацию в 1962 году. На строительстве работают 60 советских специалистов и 1500 афганских рабочих, инженеров и техников. С постройкой Кабульского аэродрома столица Афганистана станет международным аэропортом, способным принимать самолеты любых типов.

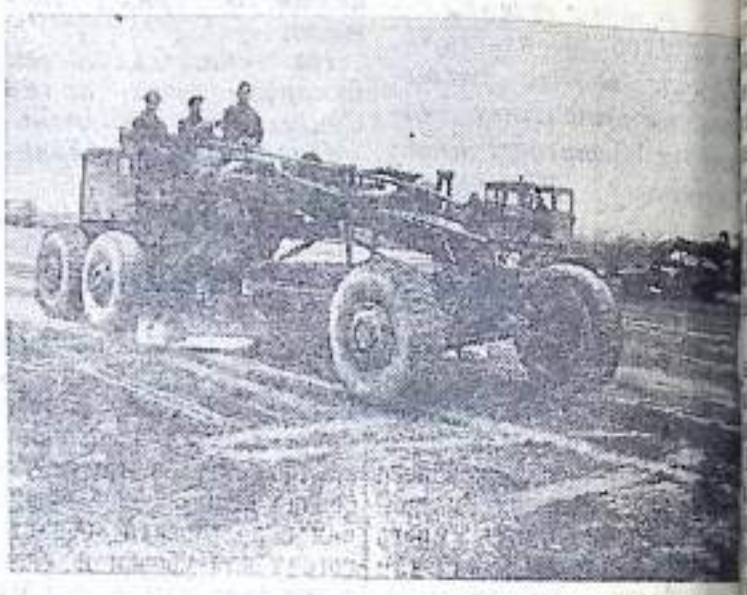

На снимке: самоходный грейдер ведет работы на взлетно-посадочной полосе.

В льноводческом колхозе

Ивановская область. Основной отраслью в колхозе имени Ленина Пучежского района является льноводство. Труженики сельхозартели ежегодно выращивают высокие и устойчивые урожаи льна-долгунца благодаря внедрению передовой агротехники. В минувшем году только от льноводства колхоз получил 8,4 миллиона рублей.

По предварительным данным, урожай льносемян в этом году составит не менее 5 центнеров с гектара, а льноволокна—6 центнеров.

На снимке: вывозка снопов льна с поля в колхозе имени Ленина.

Своевременно и без потерь убрать семенники клевера

Улучшение плодородия дерново-подзолистых почв в нечерноземной полосе немыслимо без освоения правильных травопольных севооборотов. Декабрьский (1959 год) Пленум ЦК КПСС подъему культуры земледелия и освоению севооборотов уделил огромное внимание.

Второй год подряд в нашей области сложились относительно благоприятные условия для получения высокого урожая семян клевера. Нынешним летом в период массового цветения клеверов стояла сухая и теплая погода, способствовавшая работе насекомых (шмелей и пчел) по их опылению. В настоящее время во всех колхозах и совхозах созрел высокий урожай семян этой ценной культуры.

12 августа на опытном поле института льна был убран на семена ранне-спелый сорт красного клевера ВНИИ 4619, находящийся в государственном сортоиспытании. Урожай семян составил около трех центнеров с гектара.

Следует заметить, что осемененность головок у позднеспелых клеверов в текущем году значительно выше, чем у ранне-спелых. Это объясняется тем, что в период массового цветения позднеспелых клеверов насекомых-опылителей было гораздо больше, за счет появления второго поколения шмелей. Посещаемость клеверов шмелями и особенно пчелами в более поздний период цветения также была выше, так как к этому времени другие медоносы отцвели. Значит, имеется возможность с позднеспелых клеверов собрать еще более высокий урожай семян.

Что требуется для того, чтобы при уборке семенников клевера избежать потерь драгоценных семян? Прежде всего нужно установить правильный срок уборки. Клевер имеет довольно растянутый период цветения, в отдельные годы продолжающийся от 30 до 45 дней.

Поэтому естественно, что головки, которые начали цвести первыми, раньше всего и созрели. Но ведь не всегда бывает так, что первые головки бывают лучше осемененными, т. е. имеют больший запас семян. Чаще всего бывает как раз наоборот: лучше осемененными оказываются головки среднего или даже позднего сроков цветения. Поэтому важно установить какие из них имеют наибольшую осемененность.

Осемененность головок можно определить весьма простым способом—путем легкого прощупывании их. Головки пустые или имеющие небольшой запас семян (10-12 штук) легко сжимаются между пальцами, хорошо осемененные (имеющие 50 и больше семян) трудно поддаются сжатию. Если установлено, что большой запас семян находится в головках, имеющих бурую окраску чашечек, то уборку их надо начать немедленно.

Необоснованное благодушие

В колхозе имени Жданова смирились с низкими надоями молока

Колхоз имени Жданова занимает одно из последних мест в районе по надоям молока. В настоящее время среднесуточные надои составляют около 3 литров на корову. Особенно серьезную тревогу вызывает резкое снижение надоев по сравнению с прошлым годом. Если в 1959 году за 7 месяцев было получено 1261 литр молока от коровы, в июле—200, то за такой же период нынешнего года намолочено 989 литров, а в июле 162.

—Почему так плохо обстоят у вас дела с производством молока,—спросили мы у председателя колхоза тов. Ковалевой.

—Коровы запускаются.

Часть коров сейчас, действительно, находится в запуске. Но это не главная причина уменьшения производства молока. Ведь в других хозяйствах тоже запускают коров, однако надои там остаются все же неплохими.

Причина кроется в том, что партийная организация и правление колхоза, животноводы не используют всех возможностей и резервов для увеличения продуктивности общественного скота.

Зимой в хозяйстве не хватало кормов. Именно в период бескормицы было допущено отставание с производством молока.

С появлением зеленой массы коровы, здесь начали подкармливать коров этим видом корма. Надои возросли, но кормежка животных была организована не так, как это требовалось. В июньский и июльский зной, когда появились оводы, колхозное стадо гоняли на отдаленные пастбища. В день коровы совершали 16-километровые переходы. Это отрицательно влияло на молочную продуктивность.

Большой ущерб хозяйству и государству наносит яловость коров. Она давно должна быть ликвидирована. А вот в артели имени Жданова на 116 голов 10 приходится яловых. От них ежедневно недополучают 50—60 литров. В месяц же это составит 1500—1800 литров. Разве это не потери!

Недавно проверкой группы специалистов областного треста молочной промышленности и рамешковского молочного завода было установлено, что все восемь доярок никольской фермы в результате неполноты выдаивания оставляют в вымени каждой коровы сотни граммов молока с содержанием жира до 9,8 процента. Потери молока за сутки в целом по ферме составили 59 литров, а за месяц—1782 литра.

Комиссия предложила дояркам добиваться полного выдаивания. Но это указание выполняется плохо. Хуже того, в имени Жданова зачастую доят коров не три раза в день, а два.

24 августа погода была переменная. Временами шел мелкий дождь, затем он прекращался. В полдень дождя не было. Имелась полная возможность дояркам выехать на дневную дойку.

Тревожно было в этот день на душе у пожилой доярки тов. Гугузиной. В 12 часов дня ей не сиделось дома. Она чувствовала, что доярки поступают неправильно, не выезжают днем доить коров. Подкормка животным дается, значит в их вымени образуется столько молока, что днем доить коров надо обязательно.

—Пойду схожу на ферму. Если другие доярки поедут доить коров, и буду готова ехать с ними,—с такими мыслями тов. Гугузина шла на ферму.

Но на скотном дворе, кроме заведующей фермой, моющей бидоны, никого не оказалось. Выезд на дневную дойку не состоялся.

Август месяц почти весь дождливый. Редкий день выдается сухая солнечная погода. Если здесь из-за дождей уже давно перешли на двухкратную дойку коров, то тем самым раньше времени запускают многоудойных коров.

Большую роль в повышении надоев молока играет принцип материальной заинтересованности. Почти во всех хозяйствах давно перешли на прогрессивную форму оплаты труда доярок—им отдельно платят за сверхплановые надои. А в колхозе имени Жданова все еще уплачивают дояркам только по 10 копеек за надоенный литр.

Обижаются доярки на правление и за то, что оно не выдало им денег за прошлогодние приплоды и сохранение телят.

С производством молока в колхозе имени Жданова не все благополучно. А руководители артели считают это нормальным делом. Для повышения надоев надо использовать все резервы и возможности. Каждую отелившуюся корову следует поставить на раздой, составить для нее индивидуальный рацион с учетом живого веса и молочной продуктивности.

И. Николаев.

НА ПОЛЕВОМ СТАНЕ

Народная Республика Болгария. В горячие дни жатвы в гости к членам трудового кооперативно-земледельческого хозяйства в Добрудже приехал ансамбль песни и пляски народной читальни „Согласие" из города Каварна.

На снимке: выступление ансамбля на полевом стане.

Трудовые будни

Трудовым напряжением наполнены дни шуйских колхозников. Они дружно поработали во время заготовки кормов. Для общественного животноводства их заготовлено в достатке. Если в прошлом году было 126 тонн сена, то нынче—242 тонны. Будет заложена в силос кукуруза, которая выросла хорошая.

Жаркая погода ускорила созревание хлебов и льна. Они поспели одновременно. Неплохо справляются члены нашей бригады и с уборкой богатого урожая. А он действительно богатый. Урожайность убранной ржи составила по 15 центнеров на круг, а ячменя—10 центнеров. Зерновые нам помогли убрать комбайнеры Михаил Грибков, Василий Смирнов. Государству продали 10 тонн ржи, а остальное зерно хранится в хорошем состоянии. Опытный кладовщик Алексей Королев его систематически перелопачивает.

Механизатор тов. Марзин быстро обмолотил лен с площади 40 гектаров, который в большинстве уже разостлали. А дизелист Иван Смирнов за пятидневку вспахал и посеял 40 гектаров озимой ржи.

Работают колхозники дружно. Особенно хочется отметить Зою Рябчикову, Марию и Евдокию Буткаревых, Анну Грибкову. Они перевыполняли норму на визке «северного шелка», а сейчас трудятся на расстиле льна. Мужчины работают на ремонте общественных построек.

Большую помощь бригаде оказали учащиеся. Так 15 ребят за четыре дня вручную пропололи 8 гектаров кукурузы. Ученик 7 класса Алексей Беляков сгреб конными граблями в д. д. Шуя, Плоское и в рамешковской бригаде около 100 гектаров клеверов и вико-овсяной смеси. Очень хорошо работали Миша Селиванов, Юра Печуркин на вывозке навоза, а Толя Селиванов и Леня Беляков—на прополке кукурузы.

Правление колхоза горячо отблагодарило ребят. Они побывали в гор. Калинине и там посмотрели цирковое представление.

Дел еще много, но члены бригады уверены, что оставшиеся работы будут завершены в ближайшее время.

В. Иванов,
бригадир
колхоза
«Прогресс».

В текущем году уборку созревших клеверов следует начинать в период, прежде, с 25 августа.

На уборке семенников надо использовать самоходные комбайны С-4, С-4М, СК-3 и КС-2. Проводить уборку лучше всего в дни с ясной и сухой погодой, при хорошо пропеченных головках. Это позволит наиболее полно вытереть семена.

Колхозы имеют возможность в этом году собрать полностью все семена, которые имеются в зрелых головках и получить урожай в два-три раза больший, чем в прошлые годы. Для этого, как мы убедились из собственного опыта, комбайны С-4 и С-4М нужно обязательно переоборудовать по методу комбайнера Московской области товарища П. П. Хрычева.

Переоборудование состоит, в основном, в следующем. Из-за второго жалюзного решета устанавливают дополнительно еще одно решето, изготовленное из плетеной металлической сетки с размером сторон квадрата два миллиметра. Установка дополнительного сита позволит получать почти чистые семена. Кроме того необходимо произвести перестановку звездочек. На вал колосового шнека одевается семи-зубовая, а на вал зернового шнека—двенадцати-зубовая звездочки. Перекладную заслонку колосового элеватора повертывают в сторону барабана.

Регулировка дек производится следующим образом: первая секция деки ставится стрелкой против цифры девять на регулировочной шкале, вторую—против цифры пять, третья же секция устанавливается в самое верхнее положение. После окончания регулировки дек барабан молотилки провертывается вручную, чтобы проверить не задевают ли он деки.

Скорость вращения барабана молотилки должна быть доведена до 1300—1350 оборотов в минуту. (Подробно по переоборудованию комбайнов С-4 и С-4М по методу П. П. Хрычева можно прочесть в газете «Сельское хозяйство» за 10 сентября 1959 года или в брошюре «Уборка семенников трав комбайном С-4 по способу П. П. Хрычева», издание «Московский рабочий» —1959 год).

Семена клевера, выгруженные из бункера комбайна, следует немедленно пропустить через веялку-сортировку (ВС-2). Это позволит удалить перетертую пыжину, семена сорняков, мелкую соломку и другое. Чистые семена нужно просушить на солнце или крытом помещении, рассыпав их тонким слоем и периодически перемешивая деревянными граблями.

В тех колхозах, где по каким-либо причинам не удается переоборудовать комбайны, полученную пыжину (ворох) при работе на переоборудованных комбайнах, следует также немедленно пропустить через веялку. Этот прием позволит выделить из вороха чистые семена, удалить мякину и получить чистую пыжину, в которой остались не вытертые семена.

Ни в коем случае не следует допускать согревания пыжины, в противном случае будет потеряна всхожесть семян. Не вытертая пыжина должна быть осторожно высушена в сушилках или на солнце и снова пропущена через комбайн на стационаре.

Просушенные и очищенные от сорняков клеверные семена ссыпаются в чистые (лучше всего в новые) и здоровые мешки или в плотные (без щелей в полу) закрома.

В текущем году все колхозы имеют возможность не только обеспечить себя полностью семенами клевера для посева в 1961 году, сделать запас на 1962 год, но и в значительном количестве продать их государству, резко повысив доходность колхозов. Государство за каждый проданный центнер семян клевера платит три тысячи рублей деньгами.

Н. Разин,
кандидат сельскохозяйственных наук, старший научный сотрудник Института льна.

Денежные сбережения трудящихся

В доходах государственного бюджета решающую роль играют накопления социалистического хозяйства. Но вместе с этим дополнительным источником получения Советским государством финансовых ресурсов, являются денежные сбережения трудящихся, которые способствуют дальнейшему подъему экономики и культуры нашей страны и имеют большое значение для денежного обращения.

Передавая свои сбережения государству, трудящиеся полностью сохраняют право личной собственности на эти средства. Вкладчик является полновластным владельцем своих вкладов, может внести на свой счет любую сумму и хранить ее в сберегательной кассе неограниченное время.

В соответствии с укрупнением денежной единицы и изменения масштаба цен по состоянию на 1 января 1961 года будет произведен пересчет вкладов населения в сберегательных кассах, а также нарицательной стоимости облигаций Государственных займов по соотношению десять рублей в старых деньгах на один рубль в новых.

Реальная ценность денежных сбережений полностью сохранится, поскольку за один новый рубль население может купить столько же товаров, сколько оно ранее покупало на десять рублей.

Пересчет суммы вкладов на 1 января 1961 года будет произведен сберегательной кассой в лицевом счете каждого вкладчика. Владельцам денежных сбережений нет необходимости являться в сберегательную кассу специально для пересчета вклада; запись в сберегательной книжке будет произведена при первом посещении вкладчиком сберегательной кассы для внесения или получения им денег после 1 января, 1961 года.

Нарицательная стоимость двухсотрублевой облигации государственного 3-процентного выигрышного займа в новых деньгах будет равна 20 рублям, а сторублевой—10 рублям.

После января 1961 года, как и ранее, сберегательные кассы будут свободно продавать и покупать облигации этого займа без каких-либо ограничений.

Установленные размеры выигрышей по государственному 3-процентному выигрышному займу также пересчитываются по соотношению десять рублей в старых деньгах на один рубль в новых деньгах.

В период с 1 января по 31 марта 1961 года включительно сберегательные кассы будут принимать деньги старого образца из расчета одной десятой части их нарицательной стоимости по вкладам, в уплату за облигации государственного 3-процентного внутреннего займа и по другим операциям.

А. Туренкова,
инспектор ЦСК.

Монгольская Народная Республика

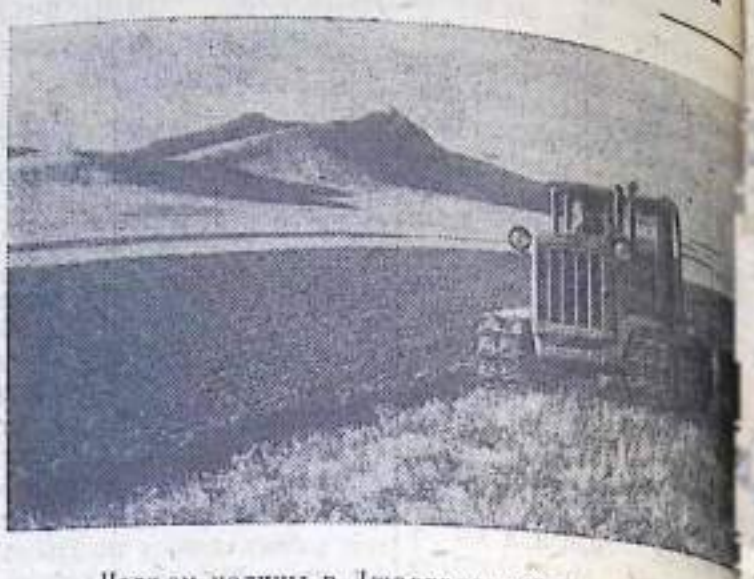

Подъем целины в Джаргалантуйском госхозе.

Из последней почты

Сельпо нужен транспорт

В буйловское сельпо входят десять магазинов, две хлебопекарни, три буфета и чайная. Годовой оборот сельпо составляет 9 миллионов рублей.

Совершенно очевидно, что все торгующие точки нужно снабжать товарами. Для доставки товаров нужны транспортные средства. Имеющиеся же три лошади никак не могут обеспечить развозку товаров во все магазины. Особенно затрудняется их достанка в весеннюю и осеннюю распутицу. Тогда требуется гусеничный трактор.

Когда председатель сельпо тов. Храпунов обращается к руководителям колхозов с просьбой помочь доставить товары в магазины, те отвечают «машины заняты».

В сельпо есть старый грузовичок. Но он делает один рейс в месяц. Остальное время находится в ремонте. Райпотребсоюз должен помочь сельпо в приобретении новой машины.

П. Стефановский.

Кадр из нового художественного кинофильма «Месть». Сценарий Г. Колтунова по рассказу А. П. Чехова. Производство киностудии «Мосфильм» 1960 года.

Лев Саввич Турманов—народный артист СССР М. М. Яншин, Полина Григорьевна, его жена—заслуженная артистка РСФСР Л. И. Касаткина.

Международное обозрение

Заявление правительства Конго

НЬЮ-ЙОРК, (ТАСС). Как сообщает корреспондент агентства Ассошиэйтед Пресс из Леопольдвиля, 24 августа вечером правительство Республики Конго опубликовало заявление, в котором говорится, что бельгийские парашютные войска, находящиеся в Руанда-Урунди (управляемая бельгийцами территория, которая находится под опекой ООН), создают угрозу восточной границе Конго. Конголезское правительство заявило также, что население Гома (провинция Киву) требует, чтобы «находящиеся там ирландские войска были заменены конголезскими войсками, так как только они могут обеспечить эвакуацию бельгийских солдат из этого района». В заявлении подчеркивается, что ирландские солдаты, входящие в состав войск ООН в Конго, братаются с бельгийскими парашютистами.

Указывая на беспорядки, которые инспирируются и поддерживаются не желающими признать свое поражение бельгийскими колониалистами в различных провинциях страны, правительство Республики Конго заявляет: «Бельгийские колониалисты не отказались от своего плана вновь покорить конголезскую нацию».

Провокация на границах Лаоса

ПАРИЖ, (ТАСС). По сообщению агентства Франс Пресс из Лаоса, 25 августа сторожевой катер Таиланда обстрелял лаотянский патруль на реке Меконг, в нескольких километрах от Вьентьяна. В связи с этим премьер-министр Лаоса принц Суванна Фума вызвал к себе таиландского посла и потребовал объяснений.

Сообщение между берегами пограничной реки Меконг прервано уже в течение нескольких дней, и столица Лаоса не получает продовольствия, которое обычно поступало из Таиланда.

НА СОВЕЩАНИИ В ШТОРЕ

Как сообщает агентство Рейтер, совещание министров иностранных дел членов Лиги арабских стран в Шторе (Ливан) приняло резолюцию, которая призывает обеспечить во всех арабских странах возможности для вербовки добровольцев в Алжирскую освободительную армию.

В резолюции, принятой на совещании министров иностранных дел, предлагается «добиваться на следующей сессии ООН, чтобы эта организация взяла на себя наблюдение за осуществлением принципа самоопределения в Алжире». (ТАСС).

Новый антикубинский законопроект в США

Как сообщает агентство Юнайтед Пресс Интернейшнл, американский сенат одобрил сегодня законопроект, предусматривающий прекращение помощи со стороны Соединенных Штатов «любой стране, которая продает оружие и оказывает экономическую помощь Кубе».

(ТАСС).

ГОСПОДИН БРАНДТ—КАНДИДАТ В ПРЕЕМНИКИ АДЕНАУЭРА

БОНН, 24 августа. (ТАСС). Здесь на совместном заседании руководящих органов СДПГ—правления, контрольной комиссии и партийного совета принято решение предложить предстоящему съезду СДПГ утвердить западноберлинского бургомистра Вилли Брандта, ярого поборника холодной войны, кандидатом от СДПГ на пост канцлера в связи с предстоящими в будущем году выборами в западногерманский бундестаг.

Редактор И. Ф. КОЛГАНОВ.

Пропала корова пестрой масти, на лбу звездочка. Заявить —сообщить дер. Лядины, Кобарцеву И. А.

Продается дом с надворной постройкой. Обращаться: дер. Ананьмариха, Пустораменского с/с. Туркиной А. И.

Плевакина Анастасия Осиповна, проживающая д. Новое, Косковского Горского с/с, возбуждает дело о расторжении брака с Плевакиным Михаилом Владимировичем, проживающим дер. Семкино, Заболотского с/с.

Дело будет слушаться в районном суде Рамешковского района.

АДРЕС РЕДАКЦИИ: с. Рамешки, Комсомольская ул. дом № 20. Телефоны: редактора и секретаря № 48, заместителя редактора и директора типографии № 90, заведующие отделами сельского хозяйства, писем и массовой работы № 108.

Заказ 2420. Рамешковская типография Тираж 4510